盛京時報
今日一大張
光緒三十二年（明治三十九年）創刊
盛京時報社

論說

送歲之詞

流光迅駛。康德八年。又將舍吾儕而去。吾儕之筆。非爲惜之文。綜觀日的手不停揮。亦祗得任其去者自去。惟茲將去之際。吾儕不無眷戀。因日前正大東亞曙光發露之初期也。雖然。是實由於槍後平日致力國防。前線將士皆忠勇奮發。故能屏除美英侵略勢力。完成東亞大團結。現在發軔伊始。效果造呈。是不可無一言以爲之紀。緣即以此爲送歲之詞何如。

國防當然以軍隊爲主體。我國於去歲制定國兵法。今年實施檢查入營。以期選練精兵。鞏固防務。並明定軍事援護法及軍人優遇法。用資激勵。使無後顧之憂。而人民亦均瞭解當兵義務。受檢壯丁。絕不諱避。併有帶病受檢或自願請纓者。後防意氣之盛。可謂出於意外。加以第一次產業五年計畫。適於今年完成。是項計畫。本爲強化國防經濟的具體策。當設施之初。置重點於軍工業及開拓民大量入殖。會因中國事變。歐洲動亂。政府於第三年度將計劃加以修正。改置重點於生產力之擴充與增產。藉以突破難關。如鐵煤非鐵金屬電氣等。仍按豫定進行。鴨綠江水豐電。已於今秋發電。農產部門之食糧。均有大量增收。即纖維油脂植物。亦收相當成績。今年對農產之收集。又厲行先錢後貨制。較往年尤爲活潑良好。至開拓及交通通信。所得與豫期亦無差異。因舉國皆知處非常時期。與盟邦共同防衛。實爲理勢之當然。是以國兵法與產業計畫。均各銳行而有所完成。

統制與配給。本爲戰時下之舉措。我國雖不參戰而實行此制者。因負共同防衛責任。故依準戰時體制施行。於今年更加強化。使國民有所習慣。不致遽感不便。蓋世界情勢緊張。各種物質缺乏。若不先期節約。何以自給自足。在小民容或感配給之不圓滑而稍有缺望。然一念及前線將士出入於槍林彈雨中。奮不顧身。在槍後者咸知防務重要。縱勉強過活。亦是分所應爾。國防之完固。實基於此。詎知美英冥頑不悟。禍亂未已。際此氷雪載途。歲聿云暮。使吾邦忍無可忍。大東亞戰爭遂發生於此時。幸我國國防準備。不啻鐵桶。水洩不通。得効防諜固邊之勞。一面以物質與精神相援助。國民至此。更曉然於辛苦艱難之由來。與時局有重大關係。而美英實爲其禍水。憎惡美英之心理。愈益熾盛。且知克服時艱。非相與協力結固。完我國防不可。早已默契於無言中矣。

自大東亞戰爭開始以來。向者之晦盲否塞。已日即於明朗。美英勢力。逐漸打倒。吾東亞庶幾得自由解放矣。中國事變。亦可隨之結束矣。吾日。洞測最初之一日。晨向之停辛佇苦所祈禱者。猶豫於處。今而後可徵諸實。天道五年一小變。中國事變。肇端於四年前。至明年則爲五年矣。以目前美英之慘敗。決不至再以軍火假擾我東亞。則大東亞戰爭。至明年必能解決。新編軸亦可確立。將士凱旋。人民昭蘇。是不得不屬望明年。惟國防之設備。當仍如今年之萬衆一心。以保茲疆土與黎民也。拉雜書此。以送殘年。吾儕將更洗筆硯以祝來歲。

於空陸協力南北夾攻下 美菲軍向南方敗退

日軍繼續猛進馬尼剌危如風前燭

【里斯本二十八日電】取南北挾擊体勢、急追美菲軍之皇軍猛進前、馬尼剌之危機刻刻增大、據經華盛頓之馬尼剌電、當林肯灣防衛之維因來特上、麾下之美菲軍部隊、不支皇軍之攻擊、繼續向南方敗走中、皇軍追擊、由沿岸平野地帶及邦邦河平原、沿馬尼剌街道、日軍潮湧而至、一方南部戰線、在亞基莫南地方之皇軍壓力、益愈增加、對鄉馬尼剌沿兩街道急進之皇軍的進擊、美菲軍急派戰車步兵之急援部隊、似努力防戰、又日本飛行機對馬尼剌之爆擊、日趨熾烈、如二十七日、有開戰以來最激之空爆、敵軍事設施、各處起火、呈凄狀之光景、又日本飛行機、於二十七日對馬尼剌市內撒布趣旨如下之傳單、「日本之敵爲美國而非馬尼剌菲島市民」

【布宜諾斯愛里斯廿七電】日軍自林肯灣方面及拉門灣方面擊行之對馬尼剌挾擊作戰、已入最後的段階、華盛頓來電稱、美東亞軍司令部、於廿七日在已移轉後之令部公表戰況如次、

日本軍在林肯灣方面及拉門灣方面、以輸送船團、不斷增強上陸部隊、東南地區之戰鬪、尤爲激烈、日本航空部隊之攻擊亦猛烈、

一面東亞軍司令部、及達華瓦地區間之通絡、似已杜絕、軍司令部代表者、廿七日言明如次、

達華瓦地區無何等情報云、

【維西二十八日電】日本軍之呂宋島作戰、於增援部隊相繼開到之同時、即作追擊、美軍已陷死地、華盛頓之情報、頻傳日本軍之攻勢、爆擊馬尼剌等、而美軍之作戰、殆不值注目、菲島政府、尤以美國東亞軍司令部、發主力由馬尼剌撤退等之無力報道、美陸軍省於二十八日之戰況公表、亦傳述如次

在呂宋島、全戰線戰鬥比較的無重要性、但日本軍多數部隊、其後繼由林肯灣上陸、日本軍以航空機、繼續戰鬥行動、

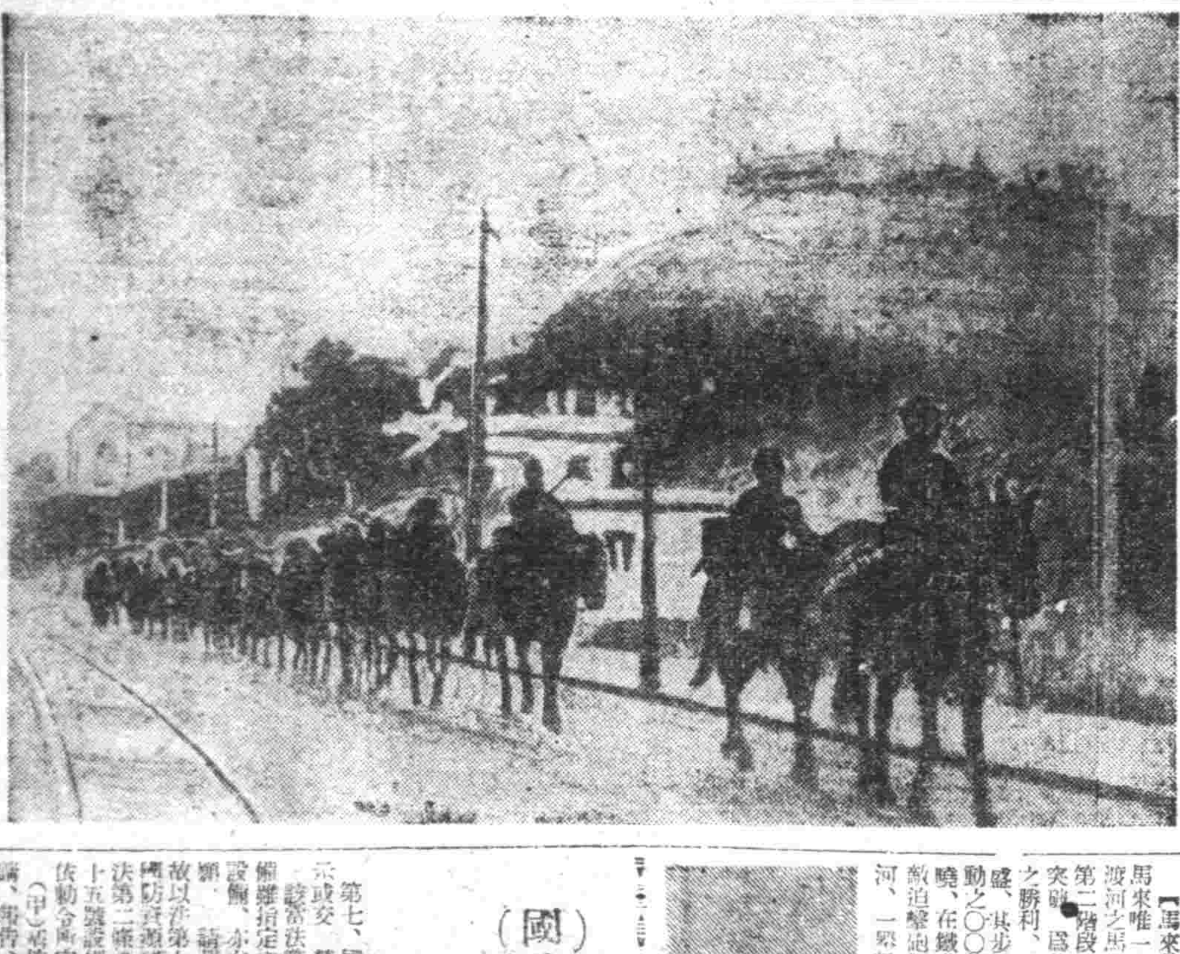

堂堂皇武之日軍騎兵入香港

馬來日軍勢如破竹

渡貝拉河已占領某要地

【里斯本電】據馬尼剌之報道、日本航空隊、繼於二十七日午後之大爆炸后、於二十八日仍大勢襲擊馬尼剌港灣地區、亘有兩小時之久、對其重要軍事目標、均浴以

【馬來前線廿九日電】以馬來唯一大巨河貝拉河敵前渡河之馬來攻略戰、今已入第二階段、而貝拉河之無血突破、爲飾此第二階段首先之勝利、洋驅將兵、意氣愈盛、其步武更加快調、即殊動之〇〇部隊、在〇〇日拂曉、在鐵道爆破點附近、冒敵迫擊砲彈、強行渡貝拉河、一舉粉碎蟠踞兩岸陣地敵所爆破之橋梁、常常進撃有迫擊砲十數發約之百之擊、〇〇日晨、已突入貝拉河岸地區最大敵據點〇〇市街而占領之、於此制南部苦門之禍、倍拉河遂啓無血突破之勝利、修理羊腸山峽道路及

繼續猛烈追擊

先鋒隊殺抵基莫爾

【里斯本二十八日電】據一新嘉坡來電、所稱貝拉州北一半、今於中部以破竹之勢進敵、已至不可收拾、英軍之混亂

澳洲首相高呼危機當前

【里斯本廿八日電】自大東亞戰爭勃發以來、澳洲集中其全力、擴充國防、但據康貝拉電、加秦澳洲首相、於廿八日在該地所擧行之產業團體協議會席上、強調澳洲當前之危機、同時力說擴充軍需之生產、茲誌其大要如下、

澳洲於茲未曾有之重大危機、但爲對應此危機、吾等現在須犧牲日常生活遂行國防之義務、對於吾等之攻擊者、完成最全之準備、於是澳洲、對於以上事項、實爲不可稍遲之急務也、澳洲之戰鬪員、非爲不足、乃於武裝各種之武器彈藥等、甚感低劣云、

美菲軍戰況

【里斯本廿八日電】美菲島軍司令部廿八日發表、一、日本軍、自東南部之驅逐、已日益增進、但美飾軍仍能勇敢抵抗、一、北部戰線並無若許動搖、

日空襲警報

亘彈、新日空襲警報、自午前十一時二十四分起、至午後一時二十分、漸形解除、而彼時日本飛機、注視其港灣之施設及伯亞克河上之船舶、敢行猛烈之爆炸、雖未判明其被害之程度、但自該地區之四處、發起火災抵至四時半、仍盛旺燃燒云、

黃種人決不是黑奴候補者

國防資源秘密保護法解說（三）

開示交付之際須受許可

第七、國防資源秘密之開示或交付禁止限制、

設當法第二條第十五號設備難指定爲國防資源秘密之設備、亦有須依其他法令由官廳、許可報告、呈報等場合、故以洋第九條、政府爲秘匿國防資源秘密中新要秘密之洪第二條第二號兵器、或第十五號設備、特有必要時、依勅令所定。

（甲）基於法令爲出願、申請、報告、呈報等之場合、

（乙）基於法令受干涉、檢查、質問等之場合、關此規定可以禁止或限制國防資源秘密之開示或交付、即在一條文內有國防資源秘密者設甚於法令爲出願申請等場合之開示、交付（前段）與受干涉檢查等場合秘密之開示、交付（後段）二大規定、因少豁讀以下分別說明之、

（甲）國防資源秘密者、基於法令爲出願、請、報告、呈請之場合、有必須開示、交付其秘密之場合（參照軍需產業統制法）設於其場合禁止、制限之規定、而關於禁止或制限詳細、則讓於勅令、於此、施行令規定、治安部大臣爲保護軍事上秘密特有必要時、得依其所定、禁止限制此等以（施行令第十五條第一項）治安部令、詳細定其開示交付方法、範圍、或以書面通知之

（乙）法第九條後段、基於法令受干涉檢查質問之場合（工場取締規則參照）之由國防資源秘密保護立場有禁止制限之必要時、規定政府得禁止制限之旨、以施行令、治安部大臣認爲保護軍事上特有必要時、即得開示、交付制限之場合、關其制限之國防資源秘密、官吏或吏員於干涉檢查質問時、須依治安部大臣所定、携帶證票（施行法第十五條第二項）

第八、國防資源秘密之開示交付或公布之許可、依法第十一條規定所定、依其一部有利之場合、爲時可必要、有開示、交付或布公上、交易上乃至學術研究之上特有必要開示、交付制限之場合、其許可須依當該國防資源秘密指定之國務總理大臣或主管大臣互相協議所定而爲之。

如何場合須受許可乎、依照同規定爲禁止行爲何乎、須首先納得也、原來

（1）該當法第二條第一號或第三號乃至第十四號之國防資源秘密、爲外國在外國行動者、向外國人開示、交付、或於特定範圍內公布、

（2）法第二條第二號或第十五號該當之國防資源秘密向他人開示、交付、或在特定範圍內之公布、

此（1）（2）爲禁止之行爲、茲須注意、即「布公」之語意、本法對於「布公」有不同意味、本來「布公」即使不特人又特定多數人認識之謂、本法第十二條以下所用之「布公」、爲此本來之意味、然顯示特殊性、全然喪失、而當特定多數人認識之場合、其事項之秘密性尚未喪失之場合、例如股東總會席上報告國防資源秘密之場合是、在此場合須受許可、即法第十一條以「布公」須解爲使此特定多數人認識意味、揭載新聞或揭載雜誌之場合、不包括於法第十一條「布公」之中、從而無受許可之方法、

第六、登記簿之閱覽、謄本或抄本交付之制限法第八條、爲秘匿國防資源秘密特有必要時、規定得依勅令所定、限制記載國防資源秘密登記簿登錄簿之閱覽、及謄本或抄本之交付、而於施行令第十三條、主管大臣（司法部大臣）依其所定、可許可閱覽記載國防資源秘密之工場財團登錄簿及工場財團登記簿或業財團登錄簿及業財團登記簿、又使記受其謄本或抄本之交付者使受許可、主管大臣規定須受該許可之登記簿、又關於該許可須得治安部令或爲許可、須治安部大臣協議、謂此以爲之、

香港入城式輝煌舉行

凱歌高奏震撼維多利亞灣

【香港廿九日電】開戰以來僅十八日、徹底的將英軍攻城軍的香港入城式、於歡喜中、在陰天之二十八日、午後二時酒井攻城軍最高指揮官、新見華南方面海軍最高指揮官、首在九龍界限衛擧行充滿感激之閱兵式、繼驅香港灣頭常豪擧行、是日午後三時由香港側普列馬角第二棧橋上陸、乘汽車至最激戰地銅鑼灣入口、改乘駿馬、入香港、心臟部維多利亞市街行入城式、自銅鑼灣入口沿伊納道路、皇后大道、有海軍部隊、軍樂隊、〇〇聯本部總列、將兵身纏苦門之夜衣漲胸而立、待司令官入城未幾、軍樂隊奏樂劇曉凱歌、震撼維多利亞灣、開始閱兵、沿伊納賽路至皇后大道在英國百年優略之殘骸高等法院、香港上海銀行等高層建築前、第一線將士堂堂行進、於加米倫墓前勒北方、當鐵道及重要道路之要衝、其攻略、可致伊勃之死命、故英軍死力抵抗、馬場之激戰殉國之英靈、於隊、堂堂壓九龍、香港之上空呼應陸上閱兵式、「我軍大勝」之歡喜達最高潮、大平北麓閱兵完了之陸海最高指一行將官、午後四時入香港政廳官邸、奉唱聖壽萬歲中、乾杯祝勝利、

乾山絕壁、當亦感激而泣、又午後二時、空中有爆擊香港樹偉、勵之陸海荒、驚大編

市容立示復興

俘虜英軍達六千名

民衆信賴日軍物價穩定

【香港二十八日電】英國所誇爲難攻不落之香港、已於日軍猛攻下、脆然陷落、而於二十八日之第四日、已進駐香港島之日軍、解除英軍之武裝、又鹵獲品之沒收亦順利進行、迄二十七日所判明之俘虜數、六千餘名、同時治完亦漸漸恢復、中國人方安亦有「日本軍入城以來、毛賊減少」之言、交通亦除去特殊禁止區域、無論華人英美人均許自由通行、而維多利亞灣之機雷清掃完了後、即九龍香港島間亦能自由交通、又電燈、電話、電車等、亦由日軍接收後急於恢復工事、故二十七日早已有一部電話之開通、又物價自戰爭勃發以來、由五倍急騰至三十倍、然於日軍進駐同時已見安定、即二十七日已示豬肉一斤四元、牛肉三元、蔬菜一元、麵粉類一元（全部香港幣）之下落傾向、足見民衆對日本軍之如何信賴云、

一日失一艦

英海軍不吉月

【柏林廿七日電】馬來作戰中英軍喪失威爾斯號、雷巴爾斯兩艦、又在其他東亞水域上、喪失小艦艇、加以在大西洋、地中海受德海空軍之攻擊所受之損害、實爲莫大、故德消息方面稱、乃英海軍不吉之一月、

受德海空軍之損害、十二日以前、計軍艦十九隻、其後在地中海被潛水艦爆擊擊攻擊巡洋艦二隻以上、驅逐艦一隻、最新型航空母艦一隻、廿七日以前之損害、已達廿七隻、平均一日損失軍艦一隻、戰艦航空母艦之建造、需時頗久、故此等大打擊、不易補救云、

日軍冒雪殲敵

江西前線突入灃溪

【江西〇〇前線二十八日電】對於南昌西南五十公里敵新編第二十二師之根據地高安猛攻中之日軍、野呂北島、中山、永松諸部隊、擊破頑強敵之抵抗、於二十七日午後二時、遂突入高安城內、繼片刻不停仍向西方陣之痴、堤、光岡、竹池、矢部諸部隊、於二十七日夕刻、活動於高安西北一公里之線、猛披狂風暴雪、對於敗敵、仍力行包圍、與殲滅中、如斯以奉新高安爲中心、試行蠢動之敵百八十三新編十二之兩師、於茲盡告崩潰、均逃竄至上高萬載、分宜各方面、但於二十七日午後、完全壓制武寧附近之古東、井出、藤崎、江頭、平野各精銳部隊、急追敗敵、於該日夜半突入第七十八軍司令部所在地灃溪、（武寧西方二十五公里）對於附近一帶之殘敵、猶加以徹底的掃蕩、繼以巍峨險峻之三都（包頭西南四十公里）之峰岳敵之酷寒烈風進擊中之猪田、高濱、松山、中山、柵田等諸部隊、二十六日未明、攻擊要衝歲登（包頭東南七十公里）及其南方一帶之敵陣地後、同日夕刻將歲登北方一帶之敵陣悉形奪取、繼而徹夜猛進擊之猪田、山崎、高山各部隊、二十八日早已略下丁紅簿、更行前進中、一七〇〇部隊、二十七日早朝、輔鋒東北、痛擊鍵熾好召（包頭西南四十公里）之頑軍之精銳鄂爾多斯延灘隊、而此戰鬪、協力我軍之蒙古軍之精銳鄂爾多斯延灘隊

鄂爾多斯草原大激戰

日軍粉碎歲登敵陣

【鄂爾多斯前線〇〇二十八日電】同擔鄂爾多斯平原之喇嘛廟之敵、收得莫大戰果、竟於最前線勇戰、又日空軍群以果敢之低空爆擊、壓制殘塞之鄂爾多斯草原、展開壯烈之立體戰云、

德國兩將軍飛抵愛爾蘭

【布宜諾斯艾里斯廿八日電】據美聯社柏爾哈斯特電及合衆社紐約電載稱廿八日德國之二將軍已飛抵愛爾蘭任其中之一人、爲前德軍總司令官布勞席基元帥、然其他之一人、未判明爲何人云、

希元帥到抵愛爾蘭南部

【布宜諾斯艾利斯廿八日電】據紐約二十八日美聯社電云、前德陸軍總司令官布勞席基元帥、突然已到抵愛爾蘭南部航空軍事基地點、

美船舶局接收芬蘭船

【斯德哥爾摩廿八日電】據華盛頓來電云、美船舶局二十七日已將在美國主要港灣之芬蘭船十六隻接收云、

滬租界移動者須向日軍呈報

【上海廿九日電】警備上海方面之日陸海軍、於二十八日以最高指揮官之名義關于在上海周邊之日本軍警戒線、有新居住者、及日公共租界法租界外之移轉者、須受憲兵隊許可、對於此意旨發出佈告、但對於一般華人日警備區域外之移轉者及歸鄉者並無何等制限、

四銀行俘虜交於工部局

【上海二十八日電】民國廿五年十一月蔣介石軍撤退之軍、閉守四行準備庫內、迄最後向日軍抵抗上之所謂四行孤軍、爾後未幾、遁入共同租界、爾來四年有餘、由工部局收容、日軍當局乃於二十八日午前九時、亦將此等捕虜、由工部局領出、而收容於新收容所云、

啓事

因新年號製作關係、本日出版一大張、明三十一日無報、康德九年元旦、刊行新年號、元旦當日全休、二日無報、由三日至六日、每日出版一大張、七日照常出版、在以上期間、遇有重要消息、隨時發行號外、

東亞天地「東亞復歸於東亞人之手」的呼聲、充滿在野、在山也在街頭、幾十萬的東亞解放先覺者和以汝等卑劣手段致死非命人們的靈魂、不曾成佛、使此多數靈魂成佛是吾等、現代東亞人的責務、

全馬來薩爾坦王族與日協力建設王國

【馬來倂拉克州〇〇廿七日電】日軍攻擊馬來之緒戰果、頗予全馬來民族以莫大反響、其中尤以全馬來聯邦之九名之薩爾坦（王族）幾全部懇請與日軍全面協力以企建設新王國、各薩爾坦族等、均捨身立於第一線、諸治安之恢復、及經濟之復興、該薩爾坦族、對大東亞戰爭之真義、皆能徹底認識、其將來之復興、堪可注目云、

英東亞軍司令部亦確認此事、尤於基英屬地區、阻止日本軍之猛攻成功、貝拉州中部之日本軍、陸續以新銳部隊追、日本軍與英軍之交戰中、漸熱、日本軍之本格的攻勢、各方面有重大關心云、抵伊勃戰線、該方面之戰線如何、關於齊莫爾島問題之英葡關係、必入於新局面者、持之真面目也、

伊坡市反覆遭炸

【西貢二十九日電】據亞里普通信新嘉坡電、馬來錫之中心地伊坡市、最近受日本航空部隊之連續爆擊、

渝側譏責放言不慚

【廣東二十八日電】香港之陷落、重慶方面、受有莫大之打擊、於是蔣側代言人於廿七日作解嘲之放送如下「蔣軍爲極救香港之危機、遂使有力之部隊南進、但日軍自側背双方、取以挾攻之戰法、於是香港即如斯之迅速、而告陷落矣、」實爲遺憾、彼時蔣軍爲未陷落、於他方仍齊驅前進中、而受此挾攻戰法失敗之實、非係於蔣軍、乃爲守備香港英軍之咎也」所謂英蔣合作、狼狽爲奸、此乃力驅彼等不互維

齊莫爾島問題英葡關係緊迫

【里斯本二十七日電】英澳軍之不法占領齊莫爾島、曾使葡萄牙各方面憤激、該國政府、已屢次對英國提出強硬之抗議、茲確聞門迭羅駐英國葡萄牙大使、關于該問題、攜行英國首相邱吉爾草那大總統之親書、預定於茲數日內歸國、而依該親書之內容

婆羅洲日軍猛進擊

前鋒殺抵沙拉瓦克

【里斯本二十八日電】據新嘉坡來電、日軍之英領婆羅洲上陸部隊、節節將沙拉瓦克地域收於實力下、新嘉坡英東亞軍司令部、廿八日已公表「相信〇〇已在日本軍之手中」等云、按〇〇爲沙拉瓦克之要衝之一云

印度軍總司令擔當緬甸防衛

【維西二十七日電】倫敦廿七日哈瓦斯電訊、魏貝爾英印度軍總司令官、擔當今後緬甸之防衛、又印度軍參謀長哈頓中將與寧幹中將之後、任命爲利比亞駐屯英軍司令官、二十七日英政府發表如上、

宋子文歸重慶時蔣兼外交部長

【北京廿九日電】重慶政權、任命在美中之宋子文爲外交部長、據此間所得確息宋子文在歸還重慶前、由蔣介石兼任外交部長、

美海軍發表太平洋戰況

【里斯本二十七日電】據華盛頓來電稱、美海軍部、二十七日發表戰況如左、

一、東亞之美驅逐艦一隻乃至四隻、被日本爆炸機隊爆炸、蒙受輕微損傷、然死傷者皆無、

一、美海軍於太平洋上對於與輸送船隊協同活動中之日本潛水艦、取對抗措置結果、該潛水艦隊乃不得不以極慎重且小規模之行動、

一、中部太平洋、美海軍爲阻止夏威夷附近水域之日本潛水艦活動、已取諸般措置、

一、太平洋方面無報道

但事情其他一切不明、瓦爾遠、布勞席基將軍、於本月二十一日於總統親自任陸軍總司令官同時而辭退陸軍最高指揮之地位、其行動頗堪注目云、

反樞軸國狂擧進行軍事會議

【布宜諾斯愛里斯二十八日電】據華盛頓來電亘一週間作公式及非公式協議之華盛頓軍事會議、至二十八日有達臨協定之模樣、右乃關於陸海空三軍作戰統帥者、「企圖一九四三年爲目標、聯合國家側之戰局制覇」但以上尚不過根本方針之協議、作戰計畫之細目及其實行責任者之決定、尚需時日、因之即開會之主要聯合國代表會議、亦治此方向協議、出席該會議者、有美國、英國、蘇聯、重慶、荷蘭、加拿大、澳洲、新錫蘭各國之代表、

遷移通知

由十二月二十二日敝支店事務所此次遷移於左記地址辦理一般業務素荷關注特此奉聞藉候
台安

新京特別市大同大街三〇二號東京海上大樓內
豐國火災保險株式會社
新京支店
電話（二）七一七八番

招生

名額　五〇名
資格　（詳細簡章附郵票四分即寄）
奉天維城國民高等學校長　宗室慶　厚

紛失地照聲明

啓者於遼陽縣保康村鄉家屯子屯地照十二張計地二百十晌四至東王姓南九段西與北劉姓於本月十九日在四平驛紛失此後無論落何人手中概作無效再有拾得者送四平市北站二一〇姜佐臣處謝洋四十元特此聲明
聲明人　林樹雲　啓

庚辰窰出兌

茲者敝有煉磚瓦串窰十六座房屋數十間面積壹百畝且倘用之傢具舖墊俱全該座落奉天市北田義屯南諸願割售如有意兌買者請到小西街同善商場對過議通面洽可也特此聲明

出兌接兌聲明

啓者茲有坐落奉天市小西區小西街五段九八番地奉天豐成億商店因生意不欲前圖已將舖墊貨物內外欠項全部兌與宏業商工社經營俟後關於接兌前一切業務盈虧與出兌商無干特此聲明
康德八年十二月一日
出兌商　奉天豐成億商店
接兌商　宏業商工社　謹啓

失照聲明

茲坐落布特哈旗雅爾根楚王喜賢領名地一段計四十五晌東至忠厚當西至山南至袁希九北至袁希純地照一張因不慎丟失除呈請旗公署補發新照外特此登報聲明無論落於何人之手概行作廢
業主　王喜賢

失照作廢

敝有坐落輝南縣樣子哨街邵家丈作民字六一號計原額次下則地二四畝大照壹張浮多地二西畝浮多執照壹紙東至于姓西至王姓南至王姓北至水溝於大同元年六月間匪亂遺失除呈縣備案以便交價外特此聲明作廢嗣後無論落於何人之手概作無效
店區人和屯西門外處領名王常德
王常德　啓

奉天日語學院招生

名數　日專科一二〇名　商業科一二〇名　研究科　六〇名
入學資格　限國民優級畢業者
報名日期　自十二月七日起至一月十六日止
另有簡章函索附郵票四分即寄
校址　奉天市瀋陽區大南街四段六一　電話四一三八六

奉天崇文學院招生

學科日語初等科日語中等科商業科簿記速成科
資格均限優級卒業或有以上學力者
通學生備有鐵路割引通學證
地址奉天大南街一段二六一詳見簡章附郵票四分即寄
電話（四）四三三八

瀋陽商業學校

一、考試期日　康德九年一月十七日—十九日
一、開學期日　仝　一月二十日
一、另備簡章函索附郵票二分即寄
一、校址　奉天市瀋海區吉祥街二段五號　電話（四）三〇九五番

奉天電報學院招生

一、招考名數　二四〇名
一、入學資格　限國民優級卒業者
一、報名日期　十二月三十日止
一、卒業後待遇准考各鐵路局採用
另有詳細簡章索閱須附郵票四分

奉天盛京商業學院招生

一、招考名數　一年生二四〇名　四年生三〇名
一、入學資格　一年生限國優卒業　四年生限同等學力
一、考試日期　康德八年十二月廿八日午前九時
一、教授課程　與國民高等學校同（四年卒業）
另備詳細簡章函索附郵票四分即寄
校址奉天市小南街一段五二

奉天女子打字專門學院招生

資格　國民優級以上學校畢業或有同等學力者
名額　普通班速成班招收新生各多拾名
年齡　十六歲以上二十五歲以下之女子
章程　入學詳細章程函索附郵四分即寄外埠函備有宿舍
代書　代打會社各種文件迅速盛深定期不悮
本院　畢業生如有未就職者希至急來函以便推薦
校址　因奉天大南關柴草市劃校舍不敷占用現已遷至奉天市一心街四段七八（即城內省公署前通天街路口）

民間對於國兵制度 已臻深刻認識

【新京】國兵制度爲滿洲建國以來劃期的制度、國兵意識之du徹底、觀念之錯誤及其他雜想之困難皆得一掃無餘、年來所獲成績頗佳、此次大東亞戰爭皆勝後、北部國境之守護、極爲緊要、此皆國兵歸齊之表徵也、此不得不歸功於負國民指導重責、援助國兵制度運用、而解散之國民指導委員會、據最末次之中央委員會報告之概況稱、康德六年四月起之第一期中、曾實施廣宣傳、創立指導機構、至康德八年六月之第一次入營、爲第二期、使徹底明瞭國兵制度及軍事侵援護法等此期之特殊工作、第三期則開始介紹營中之實況、以使國兵之認識深刻、其間亦曾與協和會及其他關係機關協力募集慰問金、開催座談會展覽會、組合慰問行事、與利用新聞、雜誌、映畫、紙劇總力於現地指導工作、故於壯丁檢查之際、豫料中之民心不安、民衆的攪動等局部的現象、關於忌避行爲、意外事故、於第一次檢查時、數極少、意料外陳各地均見之好成績、對於國兵制度之不安疑惑、及好人不當兵之思想大體消滅、國民義務之國兵制度浸潤於民間之概觀云、

皇軍感謝市民大會 在京舉行誌盛

政府要人均皆躬親參與

本報與大北新報共同主辦

英國侵略亞細亞之據點、並誇大難攻不落堅壘之香港島、終告陷落、況具美國之前進基地菲律賓復經日軍之威武攻擊、亦有懾服之模樣、尤其馬來半島方面繼續進擊、戰捷新聞、震動世界、無不欽佩者也、故國都新京爲昂揚滿系市民決戰之意氣計、決開市民大會、

爲本報、大北新報、協和會首都本部、新京中央放送局共同主辦、命名爲「皇軍感謝市民大會」於二十九日正午假新京記念公會堂盛大開催、在定刻前、市民冒寒風皆前往參加、於會場內設有駐滿海軍武官府特別借與本大會日本帝國軍艦模型、砲彈模型、戰況寫眞等、其內容表示無敵海軍之威容、此由本社所蒐集之數十張之戰況照片、戰況地圖、漫畫、打倒美英之標語等皆懸在壁上、如觀此等作品、對于大東亞戰日軍之威容、即能一目瞭然、在開會前槍後國民充滿會場、於是乎於正午別入席、在會場設有新京中央放送局之第二部放送機、於是由此播音機即發出口調、從現在起即向全滿實行放送新京皇軍感謝市民大會之實況、

首先對正面所揭之日滿兩國國旗行敬禮、然後合唱日滿兩國國歌、繼續祈願皇軍之必勝及武運長久、實行默禱、其次爲時局講演、由治安部大臣于琛澂、滿洲重工業副總裁馮涵清、總務廳次長王允卿三氏分別演說、以資贊助絕滅英美之皇軍戰果其講演要旨如下、

滿洲國民必須與盟邦日本一體協力、應覺悟今次聖戰之長期化、克服時艱、此戰爭必信賴無敵皇軍之威武、北方有顯然之關東軍之保護、故爲國民者、絕對以職域奉公爲目的、向聖業達成邁進如斯強調決戰態度、遂起滿堂之會衆感激、鼓掌不止、述說美英多年之暴戾如何悲劣、其會衆莫不悲憤熱設者及聽者渾然一體決意援助聖戰、於此情慨、快哉、感謝之響約盛況、由放送機向全滿播送、滿映新聞班在會場內亦實行撮影、以資永久宣傳今日之感激大會盛況、

講演終了後、即演奏大東亞進行曲、特別出演、滿蓄勝利管絃樂團之音樂、滿洲舞蹈學院藝術科之舞蹈、滿蓄勝利合唱團之合唱白渡、紅郎兩氏之獨唱、劉盛源氏之吟詩等、該團体分爲謳歌皇軍威武、感謝皇軍、槍後之誓、光輝大東亞、等四部、由中山義夫氏、及小池正夫氏指揮之下、音樂舞蹈、歌詞之綜合藝術登舞台演奏、技術精彩、其總員有百余名出演、而今日之決意、向皇軍感謝決議、另作感謝文以市民代表長春區長張惠風朗讀之、繼讀決議感謝電報、以市民大會名義、向大本營陸軍部及海軍部大日本帝國陸軍大臣及海軍大臣、聯合艦隊司令長官、陸軍最高指揮官等分別致電、於是由關東軍代表及海軍武官府代表宣讀決議文、此日整理費由參會者徵取、將全額向出席之海軍武官野寺中佐獻納陸軍及海軍爲恤兵金、因此由受理之中佐陳述深表感謝之辭、於此盛況中在午後四時、市民大會告終、繼續由市民代表遙呼大日本帝國陸海軍萬歲、滿洲帝國萬歲、但在本大會境內撮影之滿映新聞班、近日向全滿公開放演云云、

感謝電文

日軍將士諸位、開戰伊始以神速果敢、收獲世界戰史未曾有之戰果、尤其未出二旬、攻略美英侍爲東亞侵略據點之堅城香港、菲律賓敵、投降軍門、捷報傳來、萬至十億民族、無不何似？在滿國下患之勇武無比對此披瀝滿腔敬意、同時、我等基於日滿一體之大義、誓對聖戰完遂、獻身努力、茲開皇軍感謝市民大會、期以赤誠應皇軍之武烈、爰致感謝之衷情、

新京特別市皇軍感謝市民大會

感謝決議文

今次日本對美英宣戰、實亦東亞民族解放之始也、顧自近百年來、美英包藏禍心、虎視東亞、假援蔣之名、復施經濟侵略、擾佰物資、專橫壓斷、東亞民族已日趨疲弊、更於友邦建設東亞共榮圈之際、美英竟挾頭蔣、妄言抵抗、實擬坐收漁利、以致兵連禍結、人民塗炭、乃不堪其阻、思美英之狠毒、與欺凌侮辱實逼處此、幸有友邦奮起興師討逆、太平洋上聯捷殊功、敵已屢敗、一蹶不振、掃除東亞、已可指日成功矣、吾等國民於慶幸之餘、誓必奮發努力、以感謝皇軍、以伸感謝之誠、用告皇軍勞苦於萬一、尤有關東軍將士保衛北邊、使我國民安居樂業、吾等要貫徹…

新京特別市皇軍感謝市民大會

> 感謝之辭
>
> 「皇軍感謝市民大會」、收所期以上之成果、在盛會裡終了、茲當本大會開催、對於軍、政府及各機關並贊助出演團体所寄之厚意、表深甚感謝之意、
>
> 康德八年十二月二十九日
>
> 大北新報社　協和會首都本部　新京中央放送局　盛京時報社

·日設置俘虜情報局 由陸軍大臣直轄之

【東京】政府基擴國際法規復依於大東亞戰爭上所有敵國交戰者及條約或與慣例爲處置俘虜、於是今次設置俘虜情報局、以二十九日所附之官報、公布官制、即日實施之、俘虜情報局、以明治四十五年一月條約第四號而布之「於「陸戰法規與慣例之條約」及附屬書「陸戰之法規、關於慣例之規則」及依據第十四條所設置之者也、所謂交戰國於戰爭開始時、設置俘虜情報局、關於俘虜之一切、而調閱之及查知俘虜之現狀、史無遺漏、而加以監督及予以待遇也、因斯調査關於俘虜之諸種狀況、與送與保管其遺留品、讀管等等對於俘虜之審品等、而辦理之、此外互相調查敵國之戰死者、或爲敵國之俘虜者等之狀況、以伸於日本設有此情報局時、乃於大正三年、日獨戰爭之際、至戰爭終了後、大正九年、所廢止之者也、當時之俘虜、因其數不足五千名、但故所有之行事極呈簡單、但次之大東亞戰爭、鑒於作戰之雄大、與地域之廣大、敵之兵力、亦呈偉大、除美英人外、當有多數之民族、思其所有俘虜數、必呈多數、

將於前方戰地 另設置俘虜收容所

【東京廿九日電】政府今如別項設置俘虜情報局、使關於大東亞戰爭之俘虜、辦理一般業務、然俘虜辦理乃基於陸戰之法規慣例、而按日本過去之成績、皆以最公正且最武士道的辦理、乃各國均爲承認者、不待言此次戰爭亦以此精神臨之、翻過去之成績、凡爲俘虜、均向後送收容於日本內地所設之俘虜收容所、(日俄戰爭之俘虜收容所數二十四、俘虜總數約六萬六千)惟今雖於作戰地域之廣大、乃於不妨害作戰之收容後、救軍之作戰行動狀況等所許可、務必送行送給陸軍大臣所管轄之俘虜收容所、與日軍受同樣之給與待遇、是爲所定之條約規則、故亦依服務役等、又因此其呈相當之煩雜、次所設之俘虜情報局由陸軍大臣管理之、設於東京、以長官（勅任）事務官其他等、而構成之、職受陸軍大臣之指揮監督、乃由長官統轄事也、

鋼鐵的後方（一）

在這嚴寒冷的冬季、使一般顫抖在寒風裡的人們、都會想到了燃料問題、但是假使由于過冷而想到煤炭、那當然很快的也會想到煤炭的搬運了吧？

是的、這些石炭之運送天們、每天都怎樣的工作呢、這也確是值得注意的問題、

俗語曾喻人救人之危日是之「雪裡送炭」、我們正可以拿這句話送給我們在冰天雪地中的石炭搬運人、

試想在嚴冷的空氣中、我們靜坐在暖室內、等候着他們把取掉的物質送到我們家裡來、又是應該如何值得敬愛他們的精神、時代轉入到非常時局的戰爭時代下、雖然煤炭已入統制配給的制度下、但是一般住戶們的燃料—石炭—在低溫的生活中、仍然是很足用的、每天在無滿冰雪的大街與小巷中、我們會時常看到搬運石炭的大車與載運天們的健康黑臉、從這裡我們很容易看出槍後的人民生活仍是鋼鐵般的堅固、這些搬運夫們就是一種象徵、

當那車輪在雪地上輾出吱吱的聲音、也似乎爲我們奏出勝利的前進曲吧！

冰上運動成績 第三回全滿都市對抗

第三回全滿都市對抗冰上速滑大會、二十八日午前十時、在錦山中學舉行、結局之、成績如左、

速滑

△女子五百米
1、木村（奉）五五秒三
2、圓手（撫）五五、九
3、熊池（撫）五七、四
4、加悅（新）
5、廣瀬（奉）
6、新谷（新）

△男子五百米
1、內藤（新）四七秒五

△女子千米
1、圓手（撫）二分二秒
2、三代（撫）
3、角本（奉）
4、楊本（撫）
5、中鴨（奉）
6、富田（新）

△男子千五百米
1、片倉（新）二分四二
2、三尻（撫）
3、早川（奉）
4、廣瀨（撫）
5、加悅（新）
6、田中（新）

△女子三千米
1、木村（奉）六分二八
2、三代（撫）
3、松島（撫）
4、松村（新）
5、牛島（奉）

△男子一萬米
1、片倉（新）十九分十六秒五
2、野口（撫）
3、牛島（奉）
4、新谷（新）
5、久野（新）
6、鶴池（撫）
7、下根（撫）
8、早川（奉）

△女子四周接力
1、奉天（加藤、早川廣瀨、木村）二分二六秒
2、撫順
3、新京
4、錦山
5、錦州
6、撫本（撫）

△男子八周接力
1、撫順（橋本、野口、松島、三代）六分六秒六
2、新京3、奉天4、安東5、錦山

綜合得分
1、撫順
2、奉天
3、新京
4、安東
5、鞍山
6、錦州

氷球

【錦州】第三回全滿都市對抗冰球大會、二十八日午前十時三十分、在錦縣市設二冰球場舉行、新京俘虜、成績如左、

第一回賽
新京（九—六）奉天
齊齊哈爾（一—〇）錦縣
準決勝賽
新京（九—二）撫順
哈爾濱（一〇—〇）齊齊哈爾
決勝賽
新京二—二一哈爾濱

型滑

【撫順】第三回全滿都市對抗冰上競技、型滑大會、在新京哈爾濱奉天三都市代表選手十七名參加之下、二十八日午前十時三十分、於撫順永安台中央冰場開催、是日、天晴無風、爲絕好滑冰佳日、午後四時中終了、成績如左、

△男子
一位中村公正（新京）二〇六點二
二位小嶋光雄（新京）一八四點七
三位田中正雄（哈爾濱）一八一點八
四位アブラムズキ（哈爾濱）一七六點四
五位森島輝（奉天）九〇點二
六位大西三平（奉天）八八點一

△女子
一位永島泰子（哈爾濱）二一六點二
二位成瀨妙子（哈爾濱）一〇四點二
三位渡辺清枝（新京）八五點
四位陣川秀子（奉天）八二點八
五位關家美代子（新京）七七點四
六位三井須枝子（奉天）六六點二

僑日印度人中 一部認爲非敵性國人

【東京】在留本邦之印度人關係交易取締規則之一般許可第六十七號、即對於葡萄牙、瑞典、瑞士國人、而於其資產之取得處分、受有（大藏省通商局及中央交化關係商社）以下五十七名之人、現在雖被視爲外國人之取締、但在等印度人之中、有力示相當親日的態度者、因其以此之一般均認爲敵性國人、實爲不當、故今回日本大藏省、依據外國印度人、自指定外國人中而除外之、亦不視爲敵性國之人云、

紅卍字會道院 向神前舉行祈禱戰捷

此三日間之祭典始行園滿畢云、茲將其祈禱宣言書誌之如下、

「竊以本院、以道德爲修身治國之本、實行世界之大同、乃以至誠愛人爲宗旨、……立東亞共存共榮之聖業、友邦日本發揮威德、乃出以義勇之師、與惡魔美英、開宣戰之第……」

……皇軍武運長久、時於月之廿九日止、亘三日間、爰大舉行皇軍武運長久之必勝祈願祭典、每日由該院之代表四十餘人及其他同修多人、於午前十時起至四時止、假該院經堂舉行祈禱、造福皇軍之武運長久、所戰必勝、昨（廿九）日爲祈禱之末日、在午前二時起由該院代表四十餘人及其他多人列隊之下、從該院起始、首赴奉天神社、及忠靈塔前頂禮參拜、巫禱、

香港陷落情況 巴黎各報擴大宣揚

【巴黎電】日本皇軍之占領香港、致英國亦甚爲之驚悸、其國內巴黎各報、乃如一致宣揚其占領香港之繼續、即將如此對於英帝國主義之一擊、而成爲此非凡軍事上之事件、乃可謂爲英帝國將之失之晩鐘也、

土耳其等國新聞界 驚服日本威力

【伊斯坦堡電】英美手足失措、未出旬日即決定大東亞戰爭大勢之日本驚異的戰果、予以決定的影響、而西部亞細亞各國、尤其土耳其之新聞界、均驚服日本之戰力、而日本之勝利、並非偶然、實英美色澤厚之土耳其、…

僑泰華商總會 絕對支持南京政權

【曼谷】處於和平建國之旗幟下而更生之所在泰國之中華總商第一次總會、集有代表者約三十名、於二十八日午後、在曼谷舉行、各代表關於協力對日泰兩國之具體策、互行討議、茲誌其結果如下、
一、協力於日泰兩國、
二、對於南京國民政府之和平建國運動、發表絕對支持之通牒、
三、對重慶政權、發表促其拋棄抗戰之通電、總之嚮向和平運動、展開新進展云、

新嘉坡危機重大 捕虜敵軍隊長某上校談話

【馬來前線電】據二十六日在葛羅州〇〇河南岸地區、成捕獲之敵第十一師團工兵隊長某上校談、一面馬來軍在〇〇河以北之戰門、已受甚大之打擊、其新嘉坡防衛、今當重大之危機之事實、今已判明、開戰前敵防衛軍之總兵力、有英美國兵、加拿大兵、澳洲兵、蘇格蘭兵、印度兵合計約〇〇前後、其中印度兵第十一師爲主力、約〇〇北部馬來國境某德拉線、主爲獨立第九、約五千、柯達巴爾附近之東岸國境線、以蘇格蘭兵爲中心、約〇〇配備於中部國境地帶、第十一師團長東恩中將、爲北部國境線指揮官、肝戰軍主力約〇〇、以平時狀態從於吾軍爾、新嘉坡、據八日末明敵前行之日軍馬來半島奇襲上陸之飛報、急由新嘉坡兩某特拉線及柯達巴爾方面增援、以大部隊北上、於十二日之某特拉線突破戰、此等敵兵一舉潰滅、來因中將、僅差身脫出危地、戰死傷者、投降者合計換失兵力極大、又於柯達巴爾附近之戰鬥亦蒙大損傷、其敗殘部隊、目下在如中部國境地帶之敵、因日軍由敵意表之密林戰、而完全潰亂、於葛羅特拉線〇〇中、

香港復興工作 已經逐步順利進行

【香港電】英國經攻不落之香港、不料被日軍猛攻終告陷落、至廿八日之四日、於此四日間、向香港島進駐之日軍、將英軍之武裝、完全解除、並清掃殘局之掃收亦順調進行、迄至二十七日判明結果、捕虜數六千餘名、同時、對於治安亦極復英、美國人亦謂「日本軍入城以來、無大擾亂」對于交通除特許可自由進行、雖多利亞港之機雷清掃告終、九龍香港島間交通亦成爲自由狀態矣、電燈、電話、電車等日軍亦接手收工事已恢復、二十七日已一開通其一部分話、對於物價、自戰爭勃發以來、由五倍提高、至三十倍、但自日軍進駐以來、於二十七日之豚肉一斤四元、牛肉三元、野菜一元、而類一元（全部香港弗）皆有落價傾向、故民衆對於日本軍之信賴、深表感謝云、

英艦損失極巨 平均一日一隻

【柏林電】在馬來近海之戰、英主力艦「威爾斯皇太子號」、「雷巴爾斯號」兩艦、並其他在東亞水域之英海軍、其大小艦艇所受之損害極大、更加大西洋地中海方面、總英海軍之損害、十二月之損害最大、此二十八日德國海空軍所與之英海軍之艦月、總側消息通報、德國海空軍所與之損害、迄十二日、英海軍失艦十九隻、其後、在地中海、英海軍之巡洋艦二隻以上、驅逐艦一隻、最新型航空母艦一隻、等、迄二十七日損害達二十七隻、平均英國每日喪失軍艦一隻、而戰艦、航空母艦之建造、需長年月、此大打擊、不易補充、總之、英國之制海權、於十二月、蒙極大之損害、

槍後的獻金者

大和區飲食店

公記飯店五百元、瀋陽飯店五百元、洞庭春四百元、志誠飯店四百元、義和飯店一五〇元、第一春一五〇元、第一坊二〇〇元、便一坊一五〇元、東方飯店一五〇元、新一坊二百元、四比利亞一五〇元、瀋春坊一百元、慶記飯店一五〇元、會賓亭一百元、增盛園一五〇元、知味齋一五〇元、三和飯莊五〇元、同盛昌五〇元、西域春五〇元、六味齋五〇元、心料園五〇元、茂林飯店五〇元、鴻興泰五〇元、同新利五〇元、振泰飯店五〇元、振盛春五〇元……

△敷島署

敷島署管內……

對同善堂 裕華工廠捐金

……

新年中飲食店 營業時間

飲食店在新人之中、其休係擁有特殊性質者、所以當此新年期中、其休息期間亦不能與其他一般商人一致、是以警察機關則規定如左、現已通知其組合矣、

元旦日全休、二日三日自午後一時開店、以上日滿飲食店相同、

關於生糸保有數量登錄之件

敝會此次奉於當局之指令對生糸輸入業者生糸販賣業者及絹綢品製造業者或以加工並販賣爲目的所保有之生糸均須一律登錄、務希將左記事項按於康德九年一月十日前報至於本會是荷

記

一、生糸保有業者須報告康德九年一月一日現在保有量（報告樣式請向本會或本會支出張所）
一、康德九年一月一日以降對糸移動時（販賣加工及撤貨場所變更等）務以書面請求本會之承認
一、生糸輸入業者或絹製品製造業者於康德八年九月三十日現在登錄告完了者此次再行提出報告
一、提出地址本會或本會支出張所

新京特別市日本橋通三〇

社團法人 滿洲纖維聯合會

關於工具軸承輸入並販賣者指定之件

茲依據經濟部第一三一號訓令及同六〇四九號指令此次指定本會爲工具軸承輸入業者並輸入購賣業者務希利用是盼

再者 關於指定輸入業者並輸入販賣業者名譜備載康德九年一月五日附政府公報之公告對詳細請詢問本會事務所或最近省商工公會（關東州內州廳）是荷

康德八年十二月三十日

新京特別市長春大街三〇七

滿洲機械工業組合會

中央會

電三—八四八五

保肺漿　參茸麥精魚肝油

宇宙製藥公司

龍西氏理肺丸　隴西氏清肺散

奉天大西邊門外　鴻育堂出品

斯保女藥錠（外埠各藥房均出售）

女性健康增進藥

功用　調理月經增補血液　活血益氣　活絡生理機能　促進新陳代謝

主治　月經不順　經月經痛　嘔吐失眠等症

製造發行所 新生藥物研究所 奉天小西邊門外

總經理 奉天小西街三段六一 新新大藥房　大同大藥房

福康育

適應症　赤白帶下　腰痛　子宮寒冷　久不受孕　經腹痛　月經停閉　腹內膨脹　腹冷氣塊　瘀血凝積　月經不調　靈滯　癆病　產後諸症　四肢痠痛　面黃肌瘦　飲食少進　一服福康育　諸症除根　飲食增

外埠函購加郵二角　請先匯款

每盒十四付　定價十二元六角

定價每盒十二付國幣七元　外埠函購加郵二角

奉天市小北城門外西頭電車路道北　發賣本舖 國瑞藥店

如蒙惠顧　請先匯款

奉天市小北城門外西頭電車路道北　發賣本舖　國瑞藥店

肺病吐血其效迅速

肺癆病不難治　益壽丹非奇藥

益壽丹

難在破肺癆菌　不在能攻　奇在肺理氣　殺菌化痰　收效力

肺癆菌繁殖於肺部所到之處使破壞損爛成空洞、故極難治療、益壽丹藥力直接達於患部而殺盡肺菌、故無論一二三期肺病均能克奏奇效、即無病者亦宜預防先服益壽丹以避免肺病之傳染、可保終身無病延年益壽、從前死於肺癆病的都究枉死的、目前患肺病的都可以不死、益壽丹治一二三期肺病有藥到病除之功、數千年來無藥可醫的肺癆病有了救星

勇哉友邦陸海皇軍 香港卒被猛攻陷落

香港陷落後于省長歡喜談

【哈爾濱】友邦日軍爲建設東亞共存共榮圈之確立、解放東亞民族之自由、對於多年慫慂侵略東亞攫取東亞民衆膏血之暴戾英美不得已加以膺懲、自日前友邦皇軍對英美宣戰以來、勇猛皇軍轉戰於英美兩國並奪得其誇誘難攻不落之堅壘、經皇軍晝夜猛攻而陷於無術抗戰狀態之孤立香港、終於前二十五日下午五時五十分由楊格總督對皇軍投降、而完全陷落矣、得此戰捷之七十餘萬哈爾濱市官民無不歡騰如狂、對勇猛果敢之皇軍極表示感謝欽崇皇軍武運長久、於此捷報傳到後、濱江省長于鏡濤氏對記者談話如左、

欣快的感激談話、數十年來、美英兩國、在我東亞各地、由於武力的經濟的而造成相當的潛勢力、故而一般民衆、已爲其精神征服、而受其牽制的壓榨、近年來幸藉友軍之威力的排擊、美英兩國之在東亞的勢力已逐漸減退、今回在東亞戰爭勃發後、我等因赖信賴皇軍之必勝、但在此極短之期間內、能將英國在東亞之基地的香港攻陷、對於皇軍之神勇、殊使人驚羨之至、由此觀之、皇軍之對美英兩國的必勝、更可絕對信賴、所謂八紘一宇大精神建設東亞共榮圈、已可確隨其實現而東亞黎明亦已同時實現矣、我等省民、今後更應奮起、特誠團結、作皇軍槍後支援、以期東亞早現和平云、

年末軍警慰問

【新坟】將迎新年、爲作槍後之赤誠、希東亞共榮圈之確立實現、村內之協和會員、國防婦人會員共獻納慰問袋三百五十個、計國幣七百圓整、以作年末軍警慰問之用、如此踴躍之獻納、足見村民對於時局之認識、頗有特殊之成績云、

大興公司獻納 陸海軍十萬金

【大連】市大興公司董事長劉世仲氏、因祝皇軍攻陷香港、身居槍後、應盡赤誠、以慰前線勇士、於本月二十六日午前十一時頃、躬親率同該社事務董事清水豊太郎、訪問旅順關東軍駐滿海軍武官府松永武官、願對於陸海兩軍、另獻金各五萬元、呈請轉交、以盡寸衷、該官對其誠意、頗示感激、當將現款收後辭出云、

州農林課招開 管下棉花會議

【大連】州廳農林課於本月二十六日午后一時、在州廳會議室招集管下各民政署棉花指導員、開會協議、其議題如左、△關於本年度出棉狀況之件、甲、對於預想收穫量之出棉數、及其成數、乙、對於耕作人員、出棉人員、丙、今後出棉預想額、丁、對於剩餘之棉花、督飭早行出售方法、戊、關於十七年度耕作方針之件、己、關於接洽棉種方法、庚、接洽耕作會、辛、於次年度、并現在耕作進行狀況、等種種討論後、於午後三時方散會云、

新警官一行 念六日入所

【大連】爲負担治安警備之重任、新採用之關東局警察官一行、由練習所教官高橋警部補率領之下、於本月二十四日晨乘輪來連、茲此次警官、乃由日本全國各地選拔者、係百二十三期預科生、於柳町警官練習所、訓練五個月、於月之二十六日午前十時在該所、舉行入所式、練習完成、分別差遣州內各地担任保護治安之實云、

擊滅美英縣民大會 及慶祝香港陷落 合併舉行

並有龍燈高蹺 極其隆重熱烈

【北鎮】縣公署協和會本部協和青少年團統監部三機關主催之下、於十二月二十六日午前十一時、假省立北鎮第一國民高等學校院內舉行、參加者有各機關全體職員、各街村協和會分會代表、協和青少年團員、及地方士紳、約二千名左右、其會序1、開會之辭協和會本部事務長2、日滿國旗揭揚日滿國歌合唱3、向日滿國旗行最敬禮4、皇居遙拜5、帝宮遙拜6、向建國英靈祭第一線戰士默禱一分鐘7、詔書捧讀(縣長)8、朗讀大會宣言(縣民代表閭陽協和分會長高獻三)9、縣長訓詞10、朗讀縣民決議文(縣民代表北鎮街協和分會長馬廷仁)11、大日本帝國萬歲三唱、(縣長)12、大滿洲帝國萬歲三唱(副縣長)13、閉式之辭統監部主事(堀田)、最後有街內遊行、龍燈高蹺、於前各機關各代表團體、在後各少年團、於街內高呼打倒美英及「大日本陸海軍萬歲」、慶祝香港陷落等口號、並高唱非常時局國民歌、愛國進行曲、協和青少年之歌、然後去神社參拜、並高呼萬歲、旋即解散、凡參加者、於此冰天雪地、精神特別健旺、歡呼歌舞、誠空前罕有

因皇軍攻陷香港 張本政氏訪州廳 代表州民致祝意

【大連】大連市商會長、張本政、邵慎亭兩氏、於本月二十六日午前十一時頃、因皇軍勇敢攻陷香港、代表州內在住滿華人百三十萬名前往關東州廳、訪問柳井長官、致祝賀之意、午刻方辭去云、

各校放寒假

【鳳城】本城中小各學校本屆寒假率省令規定四十日、由康德八年十二月二十二日起、至康德九年二月一日閉學、現在各校一律休假、惟教職員既改爲官吏、仍照常上班服務云、

爲紀念大東亞戰爭起見 協會實施「八日八分獻金運動」

【昌圖】協和會昌圖縣本部仰遵上級本部意旨、爲紀念大東亞戰爭於「八日」勃發之故、使民衆廣徹底瞭解特如左記要綱、展開「八日八分獻金運動」業以縣本部長名義、通知管下各分會、一体奉行、俾達所期之目的云、
(一)名稱、八日八分獻金運動、
(二)趣旨、大東亞戰爭於八日勃發、滿洲事變紀念日爲十八日、上海事變於二十八日所起、是故所謂「八日」者、誠爲亞細亞民族永久不可忘之一大紀念日也、此日關乎亞細亞民族之解放、與夫大東亞光輝之發展、享受代之由生與感謝日滿軍警之誠、爰各捧八分獻金所起之運動也、
(三)要領、於協和會縣本部指導之下實施與組運動、八日、十八日、二十八日於此三日間必須一戶八分獻金爲要、
(四)期間、大東亞戰爭勃發日起至終息止、

獻金篤志錄

【虹螺峴】警察署防區內、一般民衆、因日美開戰以來、盟邦大日本帝國皇軍、忠勇昂揚、槍林彈雨、冰天雪地之中、毫無畏懼、異常勞苦、而一般民衆、爲慰安皇軍、特獻納國幣壹千零六拾元正、於十二月廿五日午前九時呈繳警察署、請求獻呈於大日本帝國皇軍、當此非常時局下、士民對於皇軍如此熱心、滿洲人民均應效法虹螺多多獻金云、

【四平】盟邦日本爲建設東亞和平計、乃于本月八日午前六時、毅然對擾亂東亞之英美等敵性國家宣戰、同時我滿洲國 皇帝陛下亦渙發大詔、警擧國民全力援助友邦、以期早日制服頑敵、而使聖戰於短期中、大功告成、是以吾等槍後安居之國民、對于國家增產獻金報國一件、尤須一致協力、以徹底盡國民之赤誠、茲有本亘商義和順財東柏[illegible]臣君、爲謀共榮圈之確立、使戰士無後顧之憂起見乃首先倡導於日昨(廿五日)午後一時許、自動向四平省省公署獻金一萬元、充作國庫之增加並國防基金、嗚、似該趙君者、實堪謂之模範、可應而知、以及此次[illegible]之獻金美擧、一時皆[illegible]動全市、此不但令人爲之欽佩、而且亦實爲我三百萬省民、獻金時機之一種楷式耳、

爲確保資源之愛護 擧行防火宣傳運動

在消裡公園擧行宣傳式典

【哈爾濱】市警察局以當此重大時局、爲喚起一般市民確立愛護資源、對於火警嚴加防範、同時爲振發消防警察官忠勇奉公精神特於二十四日起始舉行防火運動、於二十六日午前十時許在道裡新城大街同發隆門前小公園擧行防火宣傳式典、於是所有消防救火車及全体消防署員均行參加擧列之後、首由單警察局長閱兵式嗣後服裝並機具檢點及分列式繼由副局長訓詞並警防科長寄詞最後由全休消防署員分乘消防車輛揭防火旗幟遊行市內、以資喚起一般市民對於防火之警覺云云、

新年面粉配給

【興城】本縣自配給法制之施重式典、具現王道強化之盛況云、

道外長春街大火警 焚燬樓房八十餘間

損失共計約達八萬餘元

【哈爾濱】當此隆冬天氣嚴寒之際、一般市民均皆生火時取暖、一旦不慎於火即可釀成燎原之勢、所謂水無情論非虛語也、近來市內火警又行頻仍、損失頗巨、當局爲防止防火警發生、一再宣傳防火、以資喚起一般市民之注意、無如一般市民對於防火仍多有疏忽之處、頗爲遺憾、於二十五日午前九時許、道外長春三道街四等妓館又發生一警、人之大火警、焚燬房屋竟達八十餘間、損失約八萬餘元、茲將其經過情形誌錄如下、

道外長春三道街大興園春安里妓館德順堂窯頭錢德山處落住妓女小雲者於二十五日午前九時許、因天氣寒冷當時生火爐取暖一時不慎、竟將板壁燃着因之發生火警、即時報告消防署經救火車趕到時、火勢猛烈、經消防員竭力撲救、但因火勢過大、一時不能撲滅、於是竟將東西鄰近房屋延燒、迄至午前十時半許、始將火撲滅嗣後調查、焚燬房屋共計八十餘間、損失八萬餘元、當此住宅困難聲中、被延燒之各住戶頗感困難云云、

寵愛小星計聽言從 大婦酸素服毒自殺

因發覺尚早似無生命危險

【哈爾濱】林毓芳年四十二歲山東省人、於數年前攜其妻杜氏來哈、素以經營商業、頗獲厚利、生活充裕、惟美中不足者、即膝乏子嗣頗爲遺憾、因無後爲大、久擬欲納妾、所以屢向其妻要求納小星問題、但杜氏因酸素作用、始終不肯應諾丈夫納妾、無如林某誠心急欲要求、並將家產大權皆付於杜氏掌握、離小星過門亦由杜氏逐意指揮、杜氏聽說家產大權給她掌握、納妾又由她指揮、思想亦決無差錯、因此就應許林某納妾、而林某得了杜氏納妾許可、樂得眉開眼笑、立即託親求友介紹結果娶劉姓女子年十八歲爲妾、於上月舉行結婚後、夫妾感情頗佳、因劉女因受過學校教育、對林某獻媚非常周到、利用種種手腕將林某灌的米湯、迷迷惑惑、對林某說甚麼就是甚麼、遂漸將所有家產權利收歸個人掌握至此杜氏一看、家產權利被劉氏小星悉數奪去、而林某對劉氏計聽言從、因此雖對林某規勸無如林某讒之不理、所以氣憤之下、頓萌短念、忽於二十五日下午、一時乘家人不備吞服大煙多數企圖自殺、將嚥吞服未久經家人發覺立即送至附近醫院灑救、因發覺幸早、生命似無危險矣、

卍會開始施粥 市內貧民可望甦生

【錦州】世界紅卍字會、錦州市分會、鑒於目前、氷天雪地時期、市內一般無衣無食貧民、乞欲待哺、亟待援救、被將擴張之辦法、經衛衛完竣、業於月之廿五日開始施粥、每日二次粥餐供足、因而貧民、莫不感於食而入腹生之幸、卍會救濟義擧、實堪欽佩云、

柞蠶社員銓衡

【鳳城】柞蠶會社鳳城出張所、以各區收買所採用之臨時雇員、報考多日、經揀選成績優秀者、任用爲該社員、俾安心服務、以專責成、現在該所長已通告各職員、速提履歷書、身元證明書及戶籍謄本、以便詮衡而資採用云、

國高考試新生 採取人材主義

【西豐】省立西豐國民高等學校、爲補充卒業生出校之缺額、訂於本月二十三四兩日、考試第一學年新生一百名、當日報名投考者、竟達六百人之多、該校爲拔取優材起見、力求選剔評一切積弊、對於出題與場評券以及施行體格檢查、人物考查等、手續、書寄實事求是不稍假借、業於二十三日筆試、二十四日口試完了、已將正取一百名備取二十名、榜示週知、聞此次錄取新生、成績極佳云、

昌圖街結成 同情週委會

【昌圖】昌圖城街公所茲奉到省縣之指示、對於本年度歲末同情週間行事、有積極研討之必要、爲處理該事務圓滑起見、茲如下列招集委員會、經過長時間協議、一切均得成案、將來成果、洵造福貧民不鮮云、
(一)名稱、歲末同情週間實施委員會、
(二)日時、十二月二十四日午前十時至午後零時三十分、
(三)場所街公所會議室
以上決定同情週間、日期爲自康德八年十二月十四日起、至二十日(計七日)云、

中堅會員訓練

【撫順】我縣協和會本部事務長季鴻昌氏、鑒於大東亞戰已由友邦日本決意兩國、以先發制人之手段、開始與英美等國宣戰、以期鏟除歐亞兩大陸新秩序建設前途之障碍、確立世界永久和平、是以我國四千萬國民均應竭誠熱意援助、俾東亞共榮圈早日完成、同時更以占人民最前線之分選辦、把握宜撫感覺有力而徹底、故前於本月十六日起、選拔管下三十個分會優秀中堅會員百名、施以宜五日間之訓練、已見前報、茲悉訓練主旨、以宣揚現時國際事態、及非常時我國民應有之覺悟與協力、藉以應付時局之要請、並使於訓練完了回會後、以作宣撫工作之準繩、以資早日完遂聖戰之目的、以期突破萬難之非常時局、徹底安定民心云、

建國祝典地方委會

昨在公會堂結成並審議要綱

【義縣】縣公署爲欣逢建國十週年之佳辰、爲時行將擧國一体奉祝慶祝之誠、俾資進思明徵建國之由來與聖業、以結四千萬民衆爲一心對內對外徹底強調建國之精神、及建設東亞新秩序之熙的意義、以期我國建國大業之完遂而禱我國國運之隆昌於無窮、乃於十二月二十五日午後二時、在縣公署公會堂、結成祝典地方委員會同時審議地方祝典紀念事業及慶祝行事大綱、以便屆期實施云云、

官廳封印延遲 市民祝賀廢止

促一般知聖戰新体制

【大連】官公衙之年始年末休暇、日本內地、業已決定廢止、關東州亦以順應新體制、隨其步調而行、州廳於月之二十七日封印、正月四日上午十一時開始辦公、然於休暇中、因值時局有事時、待機之姿勢云、
又大連市役所之年末休暇、較諸往年遲一日、於月之廿九日封印、來正六日辦公、至於例年元旦往大連神社擧行之市民祝賀會、今歲因於戰時下、使市民應有一番堅固之覺悟、爰行取消此擧云、

明年度配豆油計畫 決定每人四斤標準

【撫順】自經濟統制實施以來、關於民需之大豆油、本年度極度呈現恐慌、茲悉當局確息、對於明年度民需之大豆油、每人年以四斤標準配給之、不日即可開始製造、但此問題稍有考慮之必要、緣以小家庭不從事農業者、或可維持足用、當茲力唱農產增產之際、而從事農業之大地主、勢必缺乏、若按戶口人數配給、此種僱役將如何以處置之、對此要望當局、妥爲考慮云、
知各區、轉知人民乃於月之[illegible]期、仍按戶口人數配給、每人一[illegible]二角六分一期、且以廿六日、實行配給、而至組合銷銷[illegible]一般民衆、[illegible]取云、

實施治運期間

【山東鳴信】陽信縣公署、自治強運動開始實行以來、所有署內各科一切工作、進行異常緊張、因該署爲提高治運工作實際效率、完成本部整個計劃起見、凡縣署各機關工作人員、在治強運動實施之際、所有星期例假暫時廢除、仍一律照常辦公、該縣李知事由本月一日起、亦逐日率隊赴各區實行討伐、工作異常辛勞、在出發前并論令縣署全體職員、在出發討伐未回之際、所有署內一切職員、工作務要特別緊張、精神須力加振作、方不負實施治運之意義、概不得藉故請假、減輕工作率效、如有故違即以曠職論、決予嚴懲不貸云云、

廣生行火警 損失五十元

【營口】太康區振興街三六廣生行經理林安行處、於昨二十六日午前十時二十分頃、因爲鍋爐串火致將房頂木板燃着、消防隊聞訊趕到施以撲救手段、延至同三十五分鎮火、計算損失約國幣五十元左右云、

化痔 伯龍氏痔瘡[illegible]

脚氣 伯龍氏脚氣[illegible]

心口疼 伯龍氏心口疼藥主治心口疼痛

疥癬 伯龍氏皮膚外科[illegible]

桃夢 性美膏 木村商行 奉天加茂町

羊癇瘋癲狂病 [illegible] 欣榮堂記

拍必麗之 最新彩色研究
塗白粉非爲完全表蓋肌膚的、須由於肌地透見自身之肌膚美白、塗白粉須浮現出眞實肌色、但均不外浮於表面之色質過多、
「所謂塗的白」與「顏面之眞實美麗」是決對不同的、故使用肌色之化粧料一定顯然現出肌膚之美麗
新肌色 紅色肌 2121

奉天 城內中街路南
本店設有診療部特請名漢醫診療男婦各科病症
天濟堂藥店 發售各省地道生熟藥材揀選優等藥料配製丸散膏丹代售各種成藥及診療用品
漢醫 趙德溥 楊雨滋 李在田
瀋陽區一緯街三段四號

秋農醫院
院長 苗秀
新科生療 各接治療 戒煙氣 電診
設間餘百共室病院分及院本
便方院住靜清室病善完備
話電場市南市天奉址院 (2)3101 3190

奉天省許可證
安全消脹散
主治一切脾腫水臌氣臌單腹脹等症均有特效
漢醫 王景泉 謹啟

失眠之害
失眠在一般人看來似乎不很重要、如果要往深追求其害處很大、因爲吾人日間工作一天、身體非常疲勞、此種疲勞完全仰賴夜間睡眠來恢復、若是夜間倒在床上、睡來倒去徹夜不眠、到第二日還得去工作、夜間既然得不到充分的睡眠、白天也無相當休息、照這樣下去、就要感有食慾不振、頭腦昏沉、精神衰頹等狀態、失眠主要原因、爲神經衰弱所致、打算使神經恢復常態、就請用若素吧
「若素」治失眠效力很大、服它能安穩神經、使你得到充分的睡眠、不但如此還能增進食慾、調整胃腸、提高營養、盼望患者速服「若素」
胃腸營養 若素
奉天市信濃町十七號 若素製藥株式會社

人類的救星·驅梅之覇王
不必憂慮！只因醫學的飛騰進步，竟有超過六〇六的新治梅藥出現，便是
此藥—去毒鉍斯奇効偉大，將向來所有的驅梅藥的價昂，延期，不徹底，以及發生不良影響等缺點，一掃無遺，在筋肉或皮下可以自由注射，單用既可完全收効如與六〇六號併用，治癒更快，底確是治梅藥中的泰斗……發賣以來備受醫家及患者的熱烈賞讚，足見神効驚人，請速試用
各大藥房均有發售
奉天市大和區晉築町十一 田邊藥品株式會社
北京市西單北大街一六〇號 田邊公司
MTB9
去毒鉍斯
チオビス

社會小說 如夢令 (144) （儒丐）

第十二章

所以他不希圖那一千元的酬謝了、雖然只拿五百、正是欲擒先縱、爲後來作地步、不想他的心白費了、老藍父子、不但沒有他那樣深心、双方反倒意外弄擰了、因爲沒有老藍、他是不能單獨跟瓖姑娘走親戚的、可是老藍若是沒了他、也就成了沒有御者的馬車、遲早要翻的、誰知老藍火燎眉毛顧眼前、始終也沒去看老趙、以爲沒有他、一樣當老太爺、老趙負氣、也不再去看他、拿五百塊錢作資本、就在新街口擺了一個飯攤子、還僱用一個夥計、雖然依然累齋、究竟比光賣炸豆腐賺的多些、

這日他收了攤子、回家去吃飯、只見八奶奶在屋裏跟二奶奶正說話呢、

「哎喲！八嫂子？您怎麼這樣閒在呢、姑奶奶好哇？」

「二弟！」八奶奶早已落下淚來、「別提啦！我說了一句錯話、她把我們都轟出來了！」

「是嗎？」老趙很意外的這樣問、一面解了他的圍裙、洗洗手、和八奶奶對面坐下、「到底說了什麼錯話呢、至於生這末大的氣？」

八奶奶就說一遍、老趙翻弄眼睛想了想、

「我想這是她擎您作了鼻子頭、另外必有緣故。」

「那誰知道呢、不過您八哥和那兩孩子、也作的不像、竟有好多髒言穢語、吹到她的耳朵裡、可是她也沒怎麼樣、不想她竟挑了我的眼、二弟！您想、她的事我那兒知道呢、還要價不管我們、他們爺兒三、還可以少天無日的幹、我五十多歲了、不是又得滿街去挨冷受凍嗎？二弟！沒什麼說的、您哥哥無論怎樣不是人、您就可憐我苦老婆子吧、怎麼得爲難、您也得替我去求姑奶奶、還得叫她照應我們、那末我給她磕頭、陪個不是呢。」

「我早就料到有今日了」、老趙嘆息着說、「所以才那樣很直的教八哥好生幹、不想他誤會了我的意思、我雖跟姑奶奶見了幾次面、可是她的脾氣兒性、我已深知了、您別着急、她萬不會不管您的、」

「但是、二弟！」八奶奶又要哭、「我已把她得罪了、若是中間沒個人給了一了、她怎麼還能理我呢？」

「反正我替您去一趟、究竟她肯見不肯見、我就不敢保了、」

說到這里、二奶奶已然把二爺的飯預備好了、老趙留八奶奶吃了飯、僱輛車、把她送走、二奶奶直埋怨老趙、

「您瞧！他們散了不是？爲什麼不把那一千元都拿來、現在算死心了、誰管他們的事呢？」

「這也沒法子、八嫂子也眞可憐、」

二奶奶依然勞叨着、次早趙老二教夥計照料着買賣、便出城去了、

神異雜俎

大東亞戰爭與滿洲國（續）

關東軍報道班長 陸軍少佐齋藤弘夫 鈍生譯

惟所謂美國將乘機抑以蘇聯之薄弱無能或以之改換民主主義國家之招牌。在此日美開戰之今日。將遠東蘇領。以種種意味。而作軍事的利用者。亦屬殊可想像。以是。史達林雖以『貪河豚而惜命』之譬喩。向美國索取物資。但縱即如斯。若附以種種之詭謀者。則所謂將具有困窘之心情。此概可易於想像。蘇聯刻因立於危急存亡之舞台上。倘如決不能謂爲不至『腹背不顧』或『貪毒貪至血』時。則假令縱即一時的改換共產主義爲民主主義之招牌。或不違反日蘇中立條約之精神。出之以非友誼的行爲。亦未可知。總之。無論如何。吾人自嚴尋棒。如所謂『否認勸察加及沿海州之對美售却說』或『日美相戰時。美國之轟炸機。將自海參威飛出』等云云者。雖屬不能不略爲憶快但日美開戰與史達林政權之動向。亦不能斷定其全然並無關係焉。

加之。如再展開地圖以閱之。則有海參威與東京。海參威與新京。而觸於目。詳細視之乃憶及日前日本臨時議會時。在防空法委員會席上。有佐藤陸軍省軍務科長會謂。

無論如何具有優勢空軍之國家。所謂不使敵方一架之飛行機。侵入我防空圈內者殊屬不可能云云。（未完）

硯之研究（三）（高濬譯）

第二

愛硯之風。倡自帝宮王廷間。文學侍從和之。乃極易風行。而中國文藝。自秦漢以後始漸啓發。時硯質甚樸。晉時流行凹心硯。稍後又出人面硯。鳳池箕形硯等。已覺新穎特別。製作簡單。王羲之獻之等。刻硯譜見者甚鮮。迨唐初太宗。高宗等。上倡文化。文學書畫大家。虞世南。歐陽詢。褚遂良。吳道子。王維。顏眞卿。復先後輩出。於是硯之製作樣式亦逐漸變化改色。使其適用。且施細工以求悅目。花樣（圖案）乃日多。至晚唐盛行變。繼唐三百年而起之趙宋。其法又一變。畫者。對硯之雕刻。愈注視審美一途。

硯之樣式據。杜綰之「雲林石譜」所載有七十餘種。高似孫之「硯箋圖說」擇其近雅者有二十四種如下。

世界珍聞

·南陽·臥龍崗的素描

南陽！南陽！我們一提起這南陽兩字來，立刻就會想到名聲極盛的名勝古蹟。那臥龍崗來了！據說那是一條彎曲的土嶺。在迴盤着。在側兒之上有一座擁有悠久歷史的古廟。下面一邊環水。而另一邊是通着一條甬長的古道。不用說。這就是我要向諸位介紹的那臥龍崗呀。

這崗子的四圍。皆是包裹在一週的綠叢林木。而還夾着少許的桃花。在環水地方。多生綠柳。在那微風裡。搖曳着又眞是一所醉人的仙境嗎？在離崗子很遠的地方。已經很是顯然的掛着「臥龍崗」的三個大字兒。這是告訴您從進了這門後就一直的前進。便可以達到您的目的的地方了！

進崗內的頭一所院落。有一座很大的建築物。那便是諸葛先生遺像的停留處。那是用極細的彫刻工藝成的。那地方四時的香火極盛。每至節氣之候。人多如潮山海。擁擠得水洩不通。更有登山涉水的村姑。遊子。尤以村姑她們用自己的三寸金蓮。不惜其苦。搖搖幌幌的往那去。看着有趣是頗有趣。但是我們又覺她們是又很可憐了！

內院是一座高大假山。山上綠草紅花。橡爛令奪目。橋下水音潺潺。荷花之香溢。遊人多於此休息。山旁即諸葛先人之茅廬。廬旁松柏高立氣勢森然實是嚴肅之極了！

其次在山的東面。有三座大廳。乃表示劉皇叔請諸葛之事蹟。院內碑亭林立！亦有專從事於當時之人。描寫很有趣味。西院有和尚之寓所。及孤兒院設備完全。至于後院之花園。及學校的遊戲場等。不勝枚擧了。現今目前的淮山巍然聳立。南邊的白河流水潺潺。一時心曠而神怡。大自然的一切。看不分明的了。

這是數年前的春季。曾去過一次的勝地。如今過去多少日子。回憶。那時的景況。到此刻又不知怎樣了。這眞是使我不忘的一個事情喲。（十二月末郭慶洗寫於心陽）

瘍科秘錄 174

本間和卿先生原著 谷亭譯

▲痛頭主治方

牛夏白朮天麻湯（東垣）治脾胃虛弱。痰厥頭痛。

牛夏、陳皮、麥芽（各一錢半）白朮、神麯（各一錢）蒼朮、人參、黃芪、天麻、茯苓、澤瀉（各五分）乾薑（三分）黃柏（二分）生薑

右十四味。水煎服。

乳香散（聖濟）治偏頭痛不可忍。

乳香（如皂子大）高良薑（如指頭大）

右二味。於火上燒。迎烟熏鼻。隨痛左右用之。

至靈散（肘後）治偏頭痛。

雄黃 細辛

右二味。研合細。每用一字以下。吹入鼻中。

滑石散 治頭痛欲死者。

滑石（研末）吹入鼻中

阿芙蓉液（家試）治偏正頭痛寒疝急痛。致驚不寐等證。有神效。

阿芙蓉（一錢）再餾火酒（十錢）

右二味入玻璃瓶。[illegible]。西大[illegible]日[illegible]。密封貯藏。大人可用三十滴至四十五滴。小兒可用二十滴至[illegible]滴。

川芎茶調散 沈香天麻湯 柴胡桂枝湯 牛夏瀉心湯 防風通聖散 六君子湯。蒂辛散

呼蘭遊記（續）（焦木）

往北走了不遠。轉而向東。遙遙的望見了三間茅屋。他的位置是坐北朝南。門前有老樹一株。濃蔭之下。搭有涼棚一座。遊人四五。正在裡憩息着。一面談着天。一面吃着新鮮的水果。我們走到切近的時候。從屋內走出一位年約四五十歲的人來。身寬體和服。精神奕奕。健走如飛的走向棚內。和那幾位人來周旋談話。據我的觀測。在坐着的幾位。一定是參觀的人們。這位先生的舉動。却很像這裡的職員似的。但經我們的王君和其接觸後談交換名片之後。才知道該人即本園園主「張俊章」先生。經我們把來意說明以後。張君極表歡迎之熱意。並復與以特別欵待。更派園內工人採來須多新鮮的菓品。給我們食用。這眞的使我們有頭「却之不恭。受之有愧」之感。

南洋水上住宅

水上住宅。爲南洋下層民衆的風雅建物。構造簡單。居住舒適。其形狀與吾國用席搭棚所搭之殼合。大致相等。建造方法。是用直徑三寸粗的長木樁埋入河底三尺餘深。在距水面五尺高處。鋪以木板。所有之牆壁屋頂均用椰子葉。粗織而成。於房屋入口之處。置一木梯。以資出入。如與陸地接近處。則用木材搭成長橋。如與陸地距離遙遠。則僱置獨木舟一隻。以利交通。此種建物之內部。大抵分成數個粗造小屋。因空氣流通。故人居其內。感覺精神特別愉快。實與衛生有極大之關係。舉凡一切廢物污物。均可任意[illegible]河中。因而廚房便所等處。永久是特別清潔。興之所至。無論何時均可於屋內垂釣。謂爲理想中之戀棲住宅。非過論也。

生理透視

一個男子的腦平均重量。爲一公斤又四五。而一個女子的腦卻只有一公斤又一三三。我們在上面講過。神經腦的電線的數目不下一千萬。實際上人身有一根很長的電線。倘如我們把神經的端和末相互聯系起來。就有卅萬公里長的一根電線。

人身的皮膚有三層。每層厚二公厘至五公厘。皮膚合計有十八平方公尺的面積。假定人在一平方公尺上能受一公斤氣壓。則皮膚即可忍受一萬八千公斤的重量。也就是我們每個男人或女人。身上都背了九輛或十輛大汽車所裝載的重量。而竟泰然若無事。（未完）

美人魚 楊秀瓊忘恩

近在香港竟演婚變之楊秀瓊。爲哈同妻羅迦陵之義女。楊在滬時迦陵夫人月致百圓爲其脂粉費。羅嗣子喬其哈同。鍾情於楊。兩相繾綣。詎未久喬其與上海酒業大王周姓女結褵。致秀瓊一怒而返港。羅之死。彼似若不聞。近香港陷落。不知伊又如何也。

無線電

十二月三十日（星期二）

七、三〇（新京）國歌、建國體操
八、三〇（新京）新聞繼續（新京）清晨音樂廣東音樂
一〇、三〇（新京）新聞
一〇、〇一（新京）清唱捉放曹奇寃報金順

午後

〇、三〇（新京）新聞
四、〇〇（新京）新聞
五、三〇（新京）唱片『舊劇』
六、〇〇（哈爾濱）兒童時間兒童科學小常識『探暖的知識』哈爾濱市公立建設國民學校校長王士修
六、二〇（新京）兒童新聞
六、五〇（新京）生活須知
六、五九（新京）報時
七、〇〇（新、奉）新聞
七、三〇（新京）講演『外交之一年』外務局交際科長 施肇和
七、五〇（哈爾濱）四部混聲合唱『一、懷良友二、海譜』FY混聲合唱指揮劉忠
八、一〇（新京）錄音『放送一年的回顧』新京中央放送局學藝課編輯
八、三〇（新京）新聞
八、四〇（新京）新聞解說
九、〇〇（大連）話劇『二夜記』大連放送話劇團編劇木風導演一景
九、三〇（齊齊哈爾）評詞（水滸失道）（二三三）李壽卿
九、五九（新京）報時
一一、〇〇（奉天）告知
一一、一〇（新京）新聞

滿華象棋比賽大會

※※報 ※※主辦 ※※

紅 胡震洲（滿洲） 藍 張德魁（中國） 對局 藍先

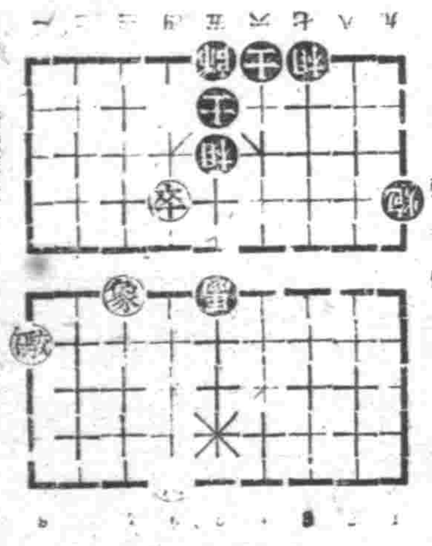

（着法接前）平七、馬五進四、炮九平六、炮九進一、[illegible]進一、馬四退六、炮六進一、士五進四、卒七平六、炮九退三、卒六進一、士六進五、六平七、炮九進一、卒七進一、炮九退一、卒

收集各種空罐頭盒
各舖罐諸君如願出售或代理收 者請示明詳細說明刊行書上
天誠空罐集材所
奉天市鐵西區興順街二段九〇號 電話(五)一五九〇番

百萬 宣傳品 特效藥
良藥白帶特效藥京城「都賣房」（百發百中）
價 試用二圓半 一般用四圓 一劑定能痊癒
專賣所 奉天江ノ島町八 マムシ蟆藥房 電話三四五八五

亨得利
高尚鐘表眼鏡
奉天城內中街

頭彩十万圓 一張拾圓
三張能仲一張
特別裕民彩票
十二月五日発賣
一月十五日開彩

轉奇逢
黑雞白鳳丸
主治功效
月經是婦女的第二生命 月經順調纔能康健 纔能享育 身體健康是人生幸福 纔能作事 纔能生
一紙發行
轉奇逢藥房

定價 郵費

張恨水著	摩登小姐	一冊六角	二分
張恨水著	銀漢雙星	一冊五角	二分
顧明道著	海上英雄	二冊二元五	四分
顧明道著	紅顏薄命	一冊九角	四分
世界名著	泰山艷史	一冊一元	四分
世界名著	日本故事集	一冊五角	二分
楊兄時編	物理學概要	一冊一元	二分
楊兄時編	化學概要	一冊一元	二分
楊兄時編	算術代術詳解（上卷）	一冊一元	二分
楊兄時編	算術代術詳解（下卷）	一冊八角	二分
修憲章編	幾何學問題詳解（上卷）	一冊八角	二分
袖珍最新	國音學生字典	一冊六角	二分
言文對照	最新學生尺牘	一冊五角	二分
滿洲帝國	指文學之理論與實習	一冊二元五	八分
呂灝編著	應世文件作法詳解	一冊一元八	八分

奉天三友書局函購部
奉天市大西區大西街二段一六九 振替口座奉天五六九〇

馬二琴製
婦女病效藥 乾血勞赤白帶 能治百損經脈百病
調經甘露飲
每瓶壹元二角 打拾二元
奉天市大南關 春雨堂發行

首都 CAPITOL
電話四三六三三
城內中街
「上集」
公演日期 十二月三十日 三十一日 一月一日 二日 四天
龍爭虎鬪
徐聰 白玫 主演
首撮古裝武俠佳片
滿映協會最新出品
有聲對白偉大鉅片
吳月英中途遇匪 忠義堂英雄結盟
新年特選
加演滿映新聞 短期優待券末日有效
下期隆重貢獻新片
新姊妹花
新華影業公司本年度大傑作 有聲時裝巨片 陳雲裳首演時裝巨片！

國際 GEKITO
電話二一六一二
南市場
「上集」
公演日期 十二月三十日 三十一日 一月一日 二日 四天
龍爭虎鬪
徐聰 白玫
首撮古裝武俠佳片
滿映協會最新出品
有聲對白偉大鉅片
吳月英中途遇匪 忠義堂英雄結盟
新年特選
加演滿映新聞 短期優待券末日有效
下期隆重貢獻新片
新姊妹花
新華影業公司本年度大傑作 有聲時裝巨片 陳雲裳首演時裝巨片！

慈惠內科
醫學博士項乃義
愛思光線樂透視超短波紫外線電療
化驗充實 病室完備
奉天大西關成平里 電話 事務 2 7096 病室 2 7100

胃病藥 紫樸開胃丸
腸胃病痛 心腹攻痛 食積氣滯 新久胃病 每付五角 每打五元 外埠函購 郵費免惠
咳嗽藥 清痰止嗽丹
咳嗽痰喘 各期肺病 吐痰吐血 新久咳嗽 每付五角 每打五元 外埠函購 郵局滙款
分銷 撫順 錦和盛 北滿 錦和盛 納河 錦和盛
奉天小南關大街路東 益善藥局發行

平安影院 小西關電車路
本院今天首演新片
十二月三十日 卅一日 一月一日 二日 三日 四日 五日 連演七天
國華影業公司出品全部有聲
對白歌唱民間故事古裝偉大巨片
唐伯虎
詩一般的描寫！ 畫一般的演出！
周璇 白雲 主演
尤光照 周起 龔稼農 袁紹梅
（優待券）末日有效

天光電影院
廿九日 三十日 只演兩天
由東京來奉 特別大表演!!!!
智犬登台表演
犬能識字！ 犬能歌唱！ 犬能算術！ 犬能辦旗！
百年罕有 偉大貢獻
同時電影 金銀世界

光明電影院
十二月卅一日 一月一日 二日 三日
國華公司偉大巨片
西施
王元龍 袁美雲 主演
下期 蘇三艷史

雲閣電影院
三十日至三日 五天
武俠激鬪新片
新年特選
紅蝴蝶
藝華公司傑作
李麗華主演
下期 龍爭虎鬪 滿映新片